

令和4年度

若穂地区住民自治協議会

# 定期総会



■令和4年5月13日（金）午後4時00分～

■長野市若穂支所

- 1 開会のことば
- 2 会長あいさつ
- 3 来賓あいさつ
- 4 議長選出
- 5 議事

◇ 報告第1号 会則の一部改正について

◇ 報告第2号 規則の一部改正について

◆ 第1号議案 令和3年度事業報告について

◆ 第2号議案 令和3年度決算について  
令和3年度監査報告

◆ 第3号議案 令和4年度事業計画（案）について

◆ 第4号議案 令和4年度予算（案）について

◆ 第5号議案 令和4年度顧問の委嘱について

◆ 第6号議案 令和4年度役員を選出について

- 6 議長退任

7 新旧役員あいさつ

8 その他

9 閉会のことば

## 【報告第1号】

### 若穂地区住民自治協議会会則の一部改正について

若穂地区住民自治協議会在り方検討委員会の提言を受け、会則の一部を改正いたしました。

#### (理事会)

- 第8条 理事会は会長、副会長、会計、部会長、代表区長、事務局長及び事務局次長で構成し、具体的な事業推進にあたって必要な事項の審議・決定や、連絡・調整を行う。
- 2 会長、副会長、会計及び監事（2名）を総会へ推薦する。
  - 3 理事会は、会長が主管する。
  - 4 緊急を要する場合や、やむを得ない事情で総会が開催できない場合は、前条第7項(4)(5)号の権限について代行することができる。

#### 改正前

#### (理事会)

- 第8条 理事会は会長、副会長、会計、部会長、代表区長、事務局長及び事務局次長で構成し、具体的な事業推進にあたって必要な事項の審議・決定や、連絡・調整を行う。
- 2 理事会は、会長が主管する。
  - 3 緊急を要する場合や、やむを得ない事情で総会が開催できない場合は、前条第7項(4)(5)号の権限について代行することができる。

#### 附 則

この会則は、令和4年1月19日から施行する。

## 【報告第2号】

### 若穂地区住民自治協議会の運営に関する規則の一部改正について

1 事務局長、事務局次長は代議員ではなく、副部会長は会則に定める役員ではないため、下記のように改正しました。

#### (役員)

第4条 会則第10条第3項に規定する総会において選出する役員（会則第9条第1項に規定する各機関から推薦される部会長並びに事務局長、事務局次長を除く）は、代議員の互選による。

#### 改正前

#### (役員)

第4条 会則第10条第3項に規定する総会において選出する役員（会則第9条第1項に規定する各機関から推薦される部会長及び副部会長を除く）は、代議員の互選による。

附則 この規則は、令和3年4月1日から施行する。

2 保科ルネサンスから公募代議員脱退の申し出がありましたので、別表1から削除しました。

附則 この規則は、令和4年2月17日から施行する。

## 【第1号議案】

### 令和3年度若穂地区住民自治協議会事業報告

04月02日(金)	新任職員紹介式(11:30~支所会議室)
04月07日(水)	事務局会議(14:00~支所会議室)
04月14日(水)	会計監査(13:30~支所会議室)
04月19日(月)	第1回区長総会(15:00~支所会議室)
04月21日(水)	第1回理事会(14:00~支所会議室)
05月12日(水)	第2回事務局会議(14:00~支所会議室 ← 日程変更)
05月13日(水)	若穂スマートIC 建設対策委員会総会(14:00~支所会議室)
05月17日(月)	若穂ふれあい踊り実行委員会(15:00~商工会)
05月19日(水)	第2回理事会(14:00~支所会議室)
05月22日(土)	若穂地区地域防災力向上研修会(8:30~支所会議室)
05月26日(水)	令和3年度若穂地区住民自治協議会総会(17:00~支所会議室)
06月09日(水)	第3回事務局会議(14:00~支所会議室)、代表区長会(15:00~支所会議室)
06月15日(火)	とびっくラン実行委員会(19:00~支所会議室)
06月16日(水)	第3回理事会(14:00~支所会議室)、代表区長会(15:00~支所会議室)
07月07日(水)	あり方検討委員会(13:30~支所会議室)
07月14日(水)	第4回事務局会議(14:00~支所会議室) 若穂スマートIC 説明会(15:00~支所和室)
07月16日(金)	県土木事業要望現地調査(13:30~関係地区)
07月20日(火)	千曲川堤防改修促進期成同盟会総会(15:00~支所和室)
07月21日(水)	第4回理事会(14:00~支所会議室)、代表区長会(15:00~支所会議室)
07月28日(水)	あり方検討委員会(13:30~支所会議室)
07月30日(金)	第4ブロック住民自治連絡協議会理事会(10:00~市役所)
08月05日(木)	若穂スマートIC 建設期成同盟会総会(14:00~支所会議室)
08月11日(水)	第5回事務局会議(14:00~支所会議室)
08月18日(水)	第5回理事会(14:00~支所会議室)、代表区長会(15:00~支所会議室)
08月25日(水)	あり方検討委員会(14:00~支所会議室)
08月29日(日)	防災訓練 午前/綿内(8:30~11:30)、午後/川田・保科(13:30~16:30)
09月08日(水)	第6回事務局会議(14:00~支所会議室)
09月13日(月)	在り方検討委員会(13:00~支所会議室)
09月14日(火)	市長住民自治協議会訪問(13:00~支所会議室)
09月16日(水)	第6回理事会、代表区長会(14:00~支所会議室)
09月17日(水)	市長訪問(10:30~市役所)
09月27日(月)	市土木事業要望現地調査(9:30~保科地区)
09月28日(火)	市土木事業要望現地調査(9:30~川田地区)あり方検討委員会(14:00~支所会議室)
09月29日(水)	市土木事業要望現地調査(9:30~綿内地区)
09月30日(木)	市土木事業要望現地調査(9:30~綿内地区)
10月11日(月)	会計監査(13:30~支所会議室)

10月13日(水)	第7回事務局会議(14:00~支所会議室)
10月20日(水)	第7回理事会、代表区長会(14:00~支所会議室)
10月22日(金)	在り方検討委員会(13:30~支所会議室)
10月28日(木)	在り方検討委員会(13:30~支所会議室)
10月29日(金)	通学定期券購入費補助金申請締め切り日(17:00:自治協事務局)
11月05日(金)	在り方検討委員会(13:30~支所会議室)
11月10日(水)	第8回事務局会議(13:00~支所会議室)
11月14日(日)	とびっくラン駅伝(9:00~若穂中央公園)
11月15日(月)	長野市住民自治連絡協議会理事会・第4ブロック会議(15:00~川中島町公民館)
11月17日(水)	第8回理事会、代表区長会(14:00~支所会議室)
11月20日(土)	社会を明るくする運動若穂地区住民の集い(13:30~支所会議室)
12月08日(水)	第9回事務局会議(14:00~支所会議室)
12月15日(水)	第9回理事会、代表区長会(14:00~支所会議室)
12月17日(金)	国道403号打合せ協議(13:30~若穂公民館)
12月28日(火)	仕事納め
01月04日(火)	仕事始め
01月12日(水)	第10回事務局会議(14:00~支所会議室)
01月19日(水)	第10回理事会、代表区長会(14:00~支所会議室)
02月09日(水)	第11回事務局会議(14:00~支所会議室)
02月14日(月)	予算ヒアリング(9:30~支所和室) ~2月22日(火)
02月16日(水)	長野市住民自治連絡協議会理事会(15:00~長野市役所)
02月17日(木)	第11回理事会、代表区長会(14:00~支所会議室)
03月02日(水)	第12回事務局会議(14:00~支所会議室)
03月09日(水)	第12回理事会、区長総会(14:00~支所会議室)
03月23日(水)	小中学校転退職員紹介式(11:00~支所会議室)

2. 「ほんわか・ほ通信」を毎月1回計12回(169~180号)発行しました。

R3・05・01	ほんわか・ほ通信169 (全戸)	令和3年度第1回区長総会開催、新1年生にランドセルカバー
3・06・01	ほんわか・ほ通信170 (全戸)	若穂スマートIC 建設対策委員会総会が開催他
3・07・01	ほんわか・ほ通信171 (全戸)	令和3年度住民自治協議会役員体制・事業・予算計画他
3・08・01	ほんわか・ほ通信172 (全戸)	県土木事業要望現地調査、保科温泉区やまざと支援事業実施他
3・09・01	ほんわか・ほ通信173 (全戸)	若穂地区千曲川堤防改修促進期成同盟会総会開催他
3・10・01	ほんわか・ほ通信174 (全戸)	令和3年度防災訓練・防災研修会開催、市長へ要望書提出他
3・11・01	ほんわか・ほ通信175 (全戸)	市土木事業要望現地調査実施他
3・12・01	ほんわか・ほ通信176 (全戸)	地域応援とびっくラン駅伝が開催、綿内秋まつり開催他
4・01・01	ほんわか・ほ通信177 (全戸)	会長新年あいさつ、在り方委員会報告
4・02・01	ほんわか・ほ通信178 (全戸)	若穂地区成人式開催、若穂地区内の公共交通の利用状況
4・03・01	ほんわか・ほ通信179 (全戸)	若穂地区人口減少・少子高齢化、地区福祉懇談会
	ほんわか・ほ通信号外 (全戸)	令和3年度遺跡等への説明板整備事業完了
4・04・01	ほんわか・ほ通信180 (全戸)	令和3年度区長総会開催、ランドセルカバー贈呈

### 3. 通学定期券購入費補助事業について

平成28年度から、路線バス利用促進と保護者の経済的負担軽減を図る目的で開始しましたこの事業を今年度も実施しました。令和3年度は85件の申請があり総額107万5千2百円の補助を行いました。地区内路線バスの運行継続にはバス利用が不可欠でありますので、今後も運行継続のために一人でも多くの住民が今まで以上に乗車することが重要であります。引き続き路線バス利用に一層のご協力をお願いします。

### 4. 若穂まちづくり計画について

若穂地区においても少子化高齢化・人口減少・遊休荒廃農地の増加等が大きな課題となっています。この郷土が活気にあふれ、住んでみたい・住んでよかったと実感できるまちづくりを推進するために、平成29年度に「若穂まちづくり計画」が策定され、計画に基づき事業を実施してまいりました。

令和3年度も若穂郷土史研究会の積極的な協力により、若穂地区内にある数多くの貴重な遺跡の一部について遺跡説明板設置事業を行いました。この事業は長野市まちづくり活動支援補助金を受け、今年度30ヶ所に設置しました。引き続き来年度は説明板を10ヶ所、案内板を10ヶ所に設置を計画しています。

また、旧綿内駅構内を整備し新たに綿内中央広場とするとともに、旧川田駅周辺整備や清水寺の環境整備に取り組みました。

### 5. スポーツなどで活躍した児童・生徒を顕彰しました。（「児童・生徒等表彰及び支援規程」適用）

今年度はコロナ禍で大会中止が相次いだこともあり、全国大会出場は、個人表彰者の小学生1名、中学生2名、1団体でした。若穂地区の児童・生徒の皆さんが今後ますます運動や文化活動で活躍され、全国大会へ大勢出場されることを期待しています。

### 6. 中山間地活性化事業として、市の「やまざと支援交付金」を受けて保科地区及び綿内山新田区において、地域活性化推進員を配置し、有害鳥獣対策の電気柵設置と維持管理、緩衝帯整備、生活道路の支障木の伐採事業・除雪、不法投棄防止パトロールなどを行いました。

### 7. ほんわか・ほ映像委員会(委員長大島勲)は、とびっくラン駅伝、綿内駅開業100周年記念事業をはじめ各種イベント、集会、若穂の伝統行事などを撮影し情報提供と記録保存に努めました。

### 8. 期成同盟会について

若穂地区が活力にあふれ、安全で安心して住める地域として発展をして行くため、平成28年2月に若穂スマートインターチェンジ建設期成同盟会、千曲川堤防改修期成同盟会が設立されました。さらに、落合橋については老朽化、交通渋滞等の課題を抱えておりますので、平成30年2月に近隣地区と連携し早期実現を目指した落合橋架替建設期成同盟会が設立されました。各同盟会は関係機関に早期実現をめざし要望活動を実施してきました。若穂スマートインターチェンジについては、令和2年10月に国土交通省から新規事業化箇所へ決定されたことを受け、令和3年1月に若穂スマートインターチェンジ建設対策委員会を設立し、地元の意向を反映した早期建設への取り組みを行ってきました。12月にはスマートインターチェンジ整備事業に係る埋蔵文化財の試掘が行われました。落合橋架け替えについては、架け替えの方向が示され、さらに要望活動を推進することが重要と考えます。千曲川堤防については、屋島橋まで完成堤防化、浸透対策等の整備事業を令和5年度の完成を予定しており、若穂地区は令和6年度からの工事着工の要請を行ってきました。

### 9. 令和元年の台風19号からの復旧・復興を目指し、災害地区の復旧工事の要望、河川敷農地の復興と新たな農業振興に取り組むとともに、災害の経験・教訓を踏まえ、「若穂地区河川敷災害記録集」を昨年度発行し、今年度は増刷版「若穂地区災害復旧記録集」を刊行しました。災害の記録写真や復旧作業の記録を掲載し、若穂地区における防災連絡網を示し、区長会、自主防災会等を通じ防災意識の高揚に努めました。

また災害の教訓を生かし、新たな防災体制の確立・災害情報伝達方法の確立、そして16ヶ所の一時避難所の設置と災害備品の確保、要避難者の避難対策に取り組みました。

併せて「千曲川堤防改修促進期成同盟会」と連携し、千曲川河川事務所及び国交省に千曲川堤防早期完成の実現をめざし、要請活動に取り組みました。

今後は、さらに自主防災体制の徹底を図るとともに、災害時での連絡網の周知や一時避難場所での災害備品の確保や防災倉庫・水防倉庫の備品の点検補充を行い各区における自主防災訓練の促進に取り組んでいきます。

10. 各部会及び委員会等の活動報告は、次のとおりです。

# 【第2号議案】

## 1 令和3年度 若穂地区住民自治協議会一般会計決算書

収入合計 22,425,870 円

支出合計 20,042,075 円

差引金額 2,383,795 円

### (1) 収入の部

(単位:円)

大項目	中項目	予 算 額			決算額②	差引増減 ②-①	説 明
		当初予算額	補正・ 流用額	予算現額①			
公的補助		14,103,000	0	14,103,000	13,405,154	△ 697,846	
	地域いきいき運営交付金	10,689,000	0	10,689,000	10,689,000	0	(市)地域いきいき運営交付金 10,689,000
	補助金	3,414,000	0	3,414,000	2,716,154	△ 697,846	(市)自主防災組織強化事業補助金 0 (市)地域福祉推進事業補助金 1,897,062 (市)ひとり暮らし高齢者友愛活動事業補助金 0 (市)まちづくり活動支援金 600,000 (市)市復興支援金 110,000 (市社協)福祉のまちづくりを進めるための実践事業助成金 89,092 (市社協)社会を明るくする運動活動費補助金 20,000 (市社協)福祉自動車購入補助金 0
負担金	住民等負担金	5,071,500	0	5,071,500	5,122,600	51,100	住民等負担金(3,428世帯×1,400円 462世帯・事業所×700円) 5,122,600
繰入金	基金からの繰入金	1,350,000	0	1,350,000	0	△ 1,350,000	財政調整基金より 0
交付金	交付金	429,300	0	429,300	419,300	△ 10,000	(市社協)日赤事務事業交付金 337,400 (市)緑の羽根募金事務費 35,100 (長野県共同募金会)赤い羽根共同募金事務費 46,800
繰越金	前年度繰越金	2,321,254	0	2,321,254	2,321,254	0	前年度繰越金 2,321,254
雑収入		1,561,946	0	1,561,946	1,157,562	△ 404,384	
	共同募金配分金	1,153,797	0	1,153,797	1,153,797	0	共同募金配分金 1,153,797
	福祉バザー売上金	400,000	0	400,000	0	△ 400,000	福祉バザー売上金 0
	その他雑収入	8,149	0	8,149	3,765	△ 4,384	預金利息 65 生活改善事業のし袋売上 500 災害記録集売り上げ 500 男の地域デビュー参加費 2,700
合 計		24,837,000	0	24,837,000	22,425,870	△ 2,411,130	

### (2) 支出の部

(単位:円)

大項目	中項目	予 算 額			決算額②	差引残 ①-②	説 明
		当初予算額	補正・予備 費充用・流 用額	予算現額①			
区長部会		3,946,800	0	3,946,800	3,227,467	719,333	
	行政連絡事務事業	2,804,800	0	2,804,800	2,584,129	220,671	区長行政連絡事務費(@570円×3,877世帯・事業所)、統合行政連絡事務費(@4,000円×34区)、活動団体補助金(3団体)ほか
	交通安全推進事業	203,000	0	203,000	152,460	50,540	横断旗・横断旗立て用コーン代
	防災安全推進事業	230,000	0	230,000	191,380	38,620	防災無線機電波利用料、防災訓練経費、災害記録集ほか
	環境衛生事業	39,000	0	39,000	12,700	26,300	総会、役員会等通知郵送代、事務用品ほか
	環境美化事業	290,000	0	290,000	239,770	50,230	不法投棄防止用看板代、花いっぱい運動補助金(2団体)ほか
	人同教総務費	29,000	0	29,000	17,028	11,972	委員総会・役員会等通知郵送代ほか
	人同教・啓発研修事業	161,000	0	161,000	30,000	131,000	団体補助金(3団体)
	人同教市民集会事業	190,000	0	190,000	0	190,000	
まちづくり部会		1,950,000	0	1,950,000	1,486,124	463,876	
	地域振興事業	70,000	0	70,000	70,000	0	3地区開発委員会への補助金
	まちづくり事業	780,000	0	780,000	344,202	435,798	まちづくり計画実施事業費、落合橋架替建設・千曲川堤防改修促進期成同盟会交付金ほか
	遺跡説明看板設置事業	1,100,000	0	1,100,000	1,071,922	28,078	説明看板作成費、土地借用料ほか



(単位:円)

大項目	中項目	予 算 額			決算額②	差引残 ①-②	説 明
		当初予算額	補正・予備 費充用・流 用額	予算現額①			
社会福祉部会		5,921,000	△ 1,500,000	4,421,000	3,423,601	997,399	
	地域福祉ワーカー人件費	2,180,000	0	2,180,000	2,003,864	176,136	地域福祉ワーカー人件費(2人)
	社会福祉事業	1,410,000	△ 1,000,000	410,000	314,237	95,763	広報誌「わかほ福祉だより」印刷用紙代、おしゃべりサロン開催助成金、男の地域デビュー
	社会福祉関係組織強化事業	550,000	0	550,000	424,700	125,300	各種福祉団体への支援金(11団体)、地区懇談会経費
	社会福祉関係報奨・援護費	693,000	△ 500,000	193,000	92,800	100,200	戦没者慰霊祭援護費助成金(3地区)
	福祉自動車運行繰出金	1,088,000	0	1,088,000	588,000	500,000	福祉自動車運行事業特別会計への繰出金
	福祉自動車購入費	0	0	0	0	0	
	福祉自動車購入諸経費	0	0	0	0	0	
福祉保健部会		215,000	0	215,000	48,138	166,862	
	成人保健活動事業	88,000	0	88,000	17,631	70,369	事務用品、会議旅費
	保健増進啓発活動事業	42,000	0	42,000	14,628	27,372	広報誌「いきいき」印刷用紙代
	地域福祉活動の推進事業	54,000	0	54,000	15,374	38,626	カラー用紙、プリンターインク
	組織強化事業	31,000	0	31,000	505	30,495	草刈作業
地域公民館部会		1,450,000	0	1,450,000	820,133	629,867	
	総務費	167,420	0	167,420	37,202	130,218	会議通知郵送代、コピー用紙ほか
	社会体育事業	729,440	△ 243,471	485,969	0	485,969	
	成人祝賀事業	255,140	243,471	498,611	498,611	0	成人式記念品・写真代、通知郵送費ほか
	広報事業	78,000	0	78,000	67,100	10,900	広報誌「まつぱり」発行(2回)経費
	地域公民館助成事業	220,000	0	220,000	217,220	2,780	地域公民館への交付金(18地域館)
子育て青少年部会		1,126,000	0	1,126,000	667,910	458,090	
	青少年育成事業	880,000	0	880,000	635,020	244,980	児童館・センター他補助金(10団体)、会報発行経費ほか
	子育て支援事業	246,000	0	246,000	32,890	213,110	年長児交流会経費
事務局		10,071,200	△ 500,000	9,571,200	8,368,702	1,202,498	
	バス運行継続推進事業	1,375,400		1,375,400	1,081,920	293,480	バス通学定期券購入費補助金(85件)
	ほんわか・ほ映像制作事業	24,000		24,000	14,723	9,277	映像保存用DVD購入
	児童・生徒等表彰及び支援事業	190,000		190,000	50,000	140,000	児童・生徒等表彰支援金個人3名、1団体
	人件費	4,968,000	△ 150,810	4,817,190	4,531,510	285,680	事務局長、事務局事務員人件費(常勤3人、非常勤2人)
	備品消耗品費	398,500	150,810	549,310	549,310	0	事務用保管庫、パソコン1台、プリンター用インク・トナー、ストーブ用灯油、手指消毒剤、事務用品ほか
	通信運搬費	114,000	33,706	147,706	147,706	0	電話料、有線利用料、インターネット接続料、会議通知郵送代
	会議費	90,000	△ 33,706	56,294	25,834	30,460	市長との懇談手土産、会議お茶代ほか
	維持管理費	305,400	14,768	320,168	320,168	0	ほんわか・ほホームページ運用保守料金ほか
	旅費	50,000	△ 14,768	35,232	17,886	17,346	会議等出席旅費
	ほんわかほ	77,200		77,200	72,845	4,355	「ほんわか・ほ通信」印刷用紙代
	手数料	28,700		28,700	14,410	14,290	通帳残高証明発行手数料、新聞広告掲載料ほか
	保険料	570,000		570,000	542,390	27,610	住民自治活動保険料
	補助金	980,000	△ 500,000	480,000	200,000	280,000	とびっくラン駅伝への補助金
	印刷費運営繰出金	900,000	0	900,000	800,000	100,000	印刷機運営特別会計への繰出金
積立金	積立金	0	2,000,000	2,000,000	2,000,000	0	財政調整基金への積立金
予備費	予備費	157,000	0	157,000	0	157,000	
合 計		24,837,000	0	24,837,000	20,042,075	4,794,925	

2 令和3年度 若穂地区住民自治協議会やまざと支援金特別会計決算書

収入合計 1,800,008 円  
 支出合計 1,800,008 円  
 差引金額 0 円

(1) 収入の部

(単位:円)

大項目	中項目	予算額			決算額②	差引増減 ②-①	説明
		当初予算額	補正・流用額	予算現額①			
公的補助	やまざと支援交付金	1,800,000	0	1,800,000	1,800,000	0	(市)やまざと支援交付金
雑収入	預金利息	10	0	10	8	△ 2	預金利息
合 計		1,800,010	0	1,800,010	1,800,008	△ 2	

(2) 支出の部

(単位:円)

大項目	中項目	予算額			決算額②	差引残 ①-②	説明
		当初予算額	補正・流用額	予算現額①			
人件費	人件費	1,200,000	△ 31	1,199,969	1,199,969	0	地域活性化推進員人件費
事業費	消耗備品費	55,010	△ 42,521	12,489	12,487	2	機械用燃料・オイル、事務用品
	交通費等	545,000	42,552	587,552	587,552	0	活動交通費、機械借上げ料
合 計		1,800,010	0	1,800,010	1,800,008	2	

(説明: 中山間地域(保科地区・山新田地区)における地域課題を解決するための事業)

3 令和3年度 若穂地区住民自治協議会印刷機運営特別会計決算書

収入合計 1,098,218 円  
 支出合計 952,180 円  
 差引金額 146,038 円

(1) 収入の部

(単位:円)

大項目	中項目	予算額			決算額②	差引増減 ②-①	説明
		当初予算額	補正・流用額	予算現額①			
使用料	各種団体使用料	300,000	0	300,000	238,476	△ 61,524	各種団体使用料
繰入金	一般会計からの繰入金	900,000	0	900,000	800,000	△ 100,000	一般会計からの繰入金
繰越金	前年度繰越金	59,737	0	59,737	59,737	0	前年度繰越金
雑収入	預金利息	63	0	63	5	△ 58	預金利息
合 計		1,259,800	0	1,259,800	1,098,218	△ 161,582	

(2) 支出の部

(単位:円)

大項目	中項目	予算額			決算額②	差引残 ①-②	説明
		当初予算額	補正・流用額	予算現額①			
機械賃借料	印刷機リース料	519,000	41,800	560,800	560,800	0	印刷機リース
維持運営費	消耗品費	552,400	0	552,400	390,500	161,900	インク購入代
	修繕費	185,000	△ 41,800	143,200	0	143,200	印刷機保守料
	雑費	3,400	0	3,400	880	2,520	JA貯金残高証明発行手数料
合 計		1,259,800	0	1,259,800	952,180	307,620	

(説明: 各種団体が共用している印刷機を運営する事業)

4 令和3年度 若穂地区住民自治協議会福祉自動車運行事業特別会計決算書

収入合計 1,108,971 円  
 支出合計 981,424 円  
 差引金額 127,547 円

(1) 収入の部

(単位:円)

大項目	中項目	予算額			決算額②	差引増減 ②-①	説明
		当初予算額	補正・流用額	予算現額①			
公的補助	地域たすけあい 事業事務手数料	190,000	0	190,000	127,400	△ 62,600	長野市社協 送迎件数×100円
	地域たすけあい 事業事務費	58,000	0	58,000	58,000	0	長野市社協 事務費
	福祉自動車運行事業 助成金	300,000	0	300,000	300,000	0	長野市社協 福祉自動車運行事業
繰越金	前年度繰越金	35,566	0	35,566	35,566	0	前年度繰越金
繰入金	一般会計からの繰入金	1,088,000	0	1,088,000	588,000	△ 500,000	一般会計からの繰入金
雑収入	預金利息	34	0	34	5	△ 29	預金利息
合 計		1,671,600	0	1,671,600	1,108,971	△ 562,629	

(2) 支出の部

(単位:円)

大項目	中項目	予算額			決算額②	差引残 ①-②	説明
		当初予算額	補正・流用額	予算現額①			
車両費	燃料費	430,000	0	430,000	252,566	177,434	ガソリン代
	修繕費	400,000	0	400,000	65,300	334,700	定期点検、タイヤ交換
	消耗品費	100,000	0	100,000	0	100,000	
	リース料	360,000	0	360,000	360,000	0	車両リース料(タント)
運行管理費	消耗品費	50,000	0	50,000	27,813	22,187	体温計、マスク、事務用品等
	役務費	305,600	0	305,600	258,865	46,735	携帯電話料、損害保険料
	公課費	20,000	0	20,000	16,000	4,000	自動車税(セレナ)
	雑費	6,000	0	6,000	880	5,120	JA貯金残高証明発行手数料
合 計		1,671,600	0	1,671,600	981,424	690,176	

(説明: 高齢、障害などで歩行が困難な者に福祉自動車による移送サービスを提供し、福祉の向上を図る事業)

## 【第3号議案】

# 令和4年度若穂地区住民自治協議会事業計画（案）

## 1. 基本的な方針について

- ◆ 若穂地区に住民自治協議会（以下本会）が平成20年に発足してから15年目を迎えます。

本会は市（行政）と若穂の住民自治をつなぐ総合窓口で多くの団体・グループ・人をつなぐネットワーク機能を持ち、若穂はひとつの理念のもとに住民自治を推進し、品格のある住みやすい若穂のまちづくりを進める組織であります。

また、脈々と続いている郷土の歴史・文化、伝統や特性を確実に後世へ継承していくことも求められます。その原点に立って、引き続き住民の皆様の視点を大切に本会の運営に努めてまいります。

- ◆ 若穂地区においても少子高齢化、人口減少、空き家・遊休荒廃農地の増加等の課題が山積しています。郷土の課題を解決し若穂の魅力を維持し発展させていくことが求められています。このような現況を踏まえて、平成29年度に策定した「若穂まちづくり計画」に沿って、まちづくり部会が関係機関と連携を密にして住民の意向と合意を図りながら、「住んでみたい、住んで良かった、品格のあるまち若穂」の実現に取り組んでまいります。

また、若穂の地域振興・活性化を推進していくために、スマートインターチェンジの早期建設、千曲川堤防改修及び落合橋架け替え建設等の早期実現を目指した基盤整備への取り組みや有害鳥獣対策による農作物への被害防止を図り、安全で安心して暮らせる生活環境確保に努めてまいります。

- ◆ 令和元年の台風19号により若穂地区は未曾有の災害に見舞われました。この台風19号災害の教訓を生かした新たな防災対策・防災体制により強靱な郷土づくりをめざしてまいります。

## 2. 具体的な事業について

### (1) 自治協組織の見直しと強化について

- ◆ 組織見直し

平成27年度に将来に向けて円滑な運営・活動が果たせるよう組織の見直しを進め、平成28年度から8実施機関を統合し5部会体制としました。若穂の将来を展望としたとき愛着のある郷土を維持していくためには、まちづくり計画の実行推進が不可欠と考え、平成30年度からまちづくり部会を発足させ6部会体制で運営をしています。今後役員の果たす役割及び実施機関の運営・活動等について、さらに検討を加え、若穂の将来を展望した組織の見直しとスリム化により、より機能し持続性のある組織の構築をめざした検討をさらに進めます。住民が安心して住める郷土を目指して、新たな自主防災本部体制により減災・防災対策の強化に向けて取り組んでまいります。

- ◆ 組織強化

「都市内分権」が本格実施となってから十数年が経過し、令和4年度からは新たに示された「長野市都市内分権基本方針」に基づく住民自治協議会の運営が求められます。本会の果たす役割、実施する事業、市からの依頼事務等は増大することが見込まれます。一方では高齢化や定年延長等から役員の担い手の不足が認められます。このような状況下で本会は6部会と事務局で組織構成しています。本会においては、実施している事業・業務が地域住民にとって必要不可欠なものであるのか、持続可能な組織運営、事務局体制となっているのか検討すべき課題が山積しています。昨年度特別に設置された「若穂地区住民自治協議会の在り方検討委員会」からの提言を踏まえ、透明性を高めた組織運営を推進し、住民の声が届く組織間の連携、より自主的な部会運営及び事務局業務の改善に努めてまいります。

今後、円滑な組織運営を維持していくためには、市に対し人的・財政的支援を一層強く求めていくと共に、役員・事務局の適任な人材の確保についても地域全体で真剣に取り組む必要があります。

◆ 財政問題

本会の予算は、現在 1 世帯当たり年間 1,400 円の住民等負担金、市の「地域いきいき運営交付金」及び各種事業の補助金等で運営しておりますが、人口減少と少子高齢化時代を迎え予算編成の見直しが不可欠な状況になってきていることが認められます。

そこで、常に事業の評価・見直しを行ない、真に必要なものを選択するなど、前例に倣った事業は「廃止と創造」(スクラップアンドビルド)の原点に立って見直しを引き続き行います。

また、本会会計規則に則った財政運営を引き続き実施し、支出についてはその必要性を吟味し規定に基づいて的確に行ってまいります。

## 若穂地区住民自治協議会組織体系

組織図

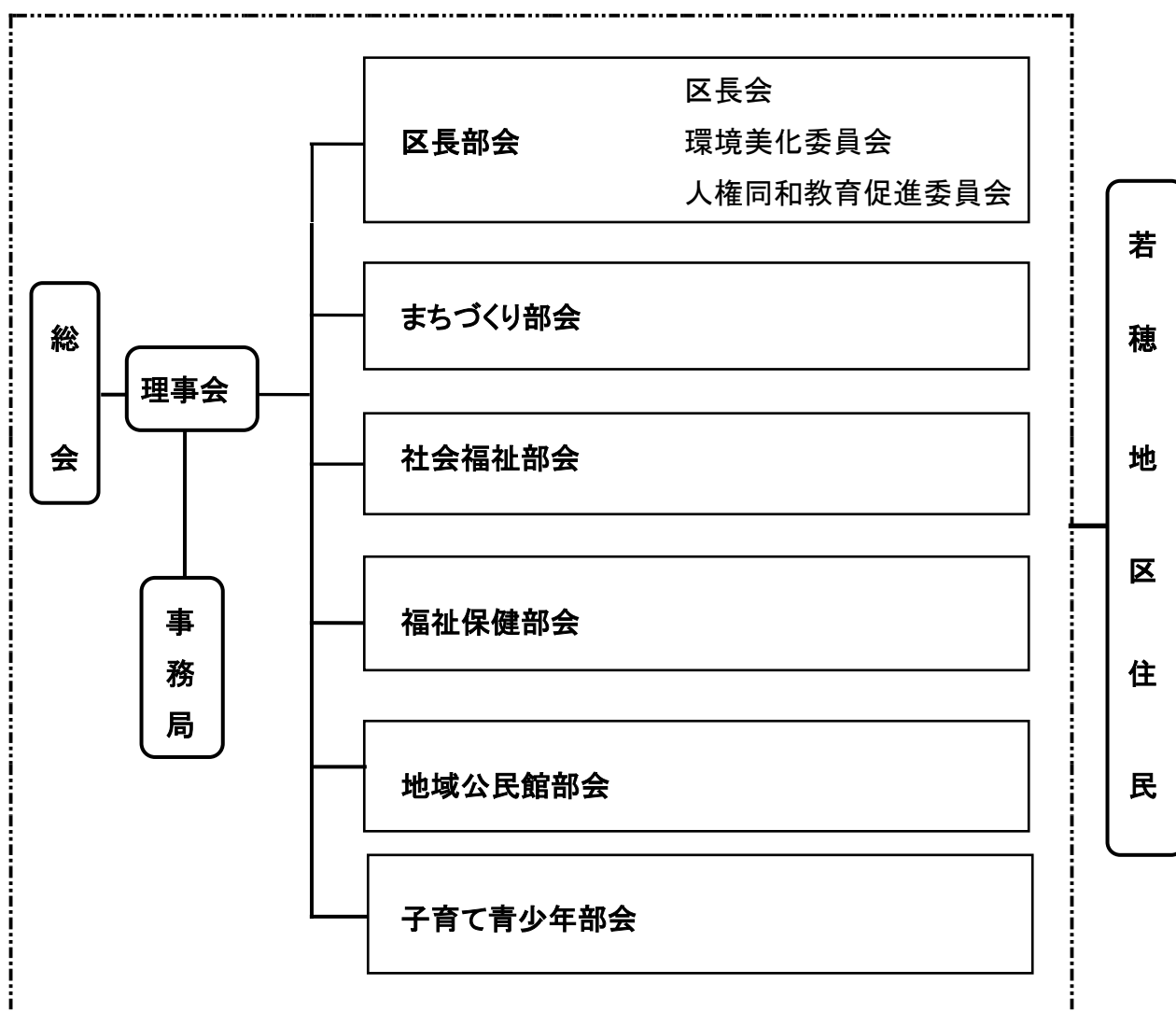

### (2) 主要事業の開催と取り組みについて

◆ まちづくり事業

若穂まちづくり計画に基づき「住んでみたい、住んで良かった、品格のあるまち若穂」をめざして、若穂全体

がひとつとなって共通課題に取り組むことを進めます。

地域振興分野では、空き家対策、若穂道の駅設置、千曲川堤防の改修、有害鳥獣対策、綿内駅・川田駅の有効活用等をおし、災害のない安心・安全なまちづくりを進めます。福祉教育文化分野では、遺跡等の説明板・案内板づくり(3ヶ年計画の最終年)、高齢者福祉・子育て支援の充実を図ります。

道路交通分野では、国道403号の拡幅・渋滞対策、千曲川新道建設促進、幹線道路及び生活道路整備の促進、落合橋の架け替えと渋滞対策、スマートインターチェンジの早期建設等への取り組みを区長部会・まちづくり部会を中心に関係機関と連携し、生活しやすい環境整備を図ってまいります。

◆ **ながの とびっくラン in わかほの開催**

平成24年の第1回「ながの とびっくラン in わかほ」開催以来、地元の選手をはじめ遠く県外から多くの参加をいただき、年々充実した大会となってきています。ここ2年はコロナウイルスの感染が拡大したため、コロナ感染防止対策をきめ細かく行い、令和2年度は「2Kmとびっくラン」、令和3年度は「とびっくラン 駅伝」を開催しました。

本年度は人と人との絆を大切に若穂の知名度アップ、地域振興、住民の健康増進を目的に記念すべき第10回大会を11月13日(日)に開催を計画しています。

◆ **若穂ふれあい踊り**

例年7月下旬に綿内の湯島天満宮信濃分社周辺で開催される「わかほふれあい踊り」は、コロナウイルス感染防止のため、残念でしたが2年連続中止となりました。今年度は今まで以上に住民の連携、パワーを存分発揮できる若穂地区の夏祭りとして、住民総参加のもと実施いたします。

◆ **わかほ福祉まつり**

本格的な少子高齢化社会を迎え地域の社会福祉の充実が求められている中で、本会の果たす役割はますます重要になっていることから、平成28年度から福祉まつりを開催してきています。令和2年度3年度は、新型コロナウイルスの感染防止のため開催できませんでしたが、今年度は住民参加による自発的、創造的な地域福祉活動を推進するため、現在取り組んでいる地域福祉の内容を住民の皆様にご理解いただき、地域住民のみんなが参画できる福祉まつりを開催いたします。

◆ **バス利用促進事業**

地域の生活の足である路線バス利用促進及び保護者の負担軽減を図るために、バス通学定期券を購入し通学する児童・生徒等の保護者を対象に、童・生徒等通学定期券購入費補助事業を引続き実施します。

◆ **広報活動の充実**

本会の活動状況や存在意義等が住民の方々へ十分に浸透していないとの指摘もいまだにあります。住民の皆様への情報発信を「ほんわか・ほ通信」の月1回の定期発行、各部会だよりやホームページをとおして、見やすくわかり易いものとなるよう一層の発信内容の充実に努めてまいります。

(3) **各機関による事業について**

◆ それぞれ各機関において協議された事業計画は、次のとおりです。

# 【第4号議案】

## 1 令和4年度 若穂地区住民自治協議会一般会計予算書(案)

収入合計 22,921,000 円  
 支出合計 22,921,000 円  
 差引金額 0 円

### (1) 収入の部

(単位:円)

大項目	中項目	本年度予算額	前年度当初予算額	比較増減	説明
公的補助		13,944,000	14,103,000	△ 159,000	
	地域いきいき運営交付金	10,720,000	10,689,000	31,000	(市)地域いきいき運営交付金 10,720,000
	補助金	3,224,000	3,414,000	△ 190,000	(市)自主防災組織強化事業補助金 50,000 (市)復興支援金 100,000 (市)地域福祉推進事業補助金 2,180,000 (市社協)社会を明るくする運動活動費補助金 20,000 (市)まちづくり支援金 450,000 (市社協)福祉のまちづくりを進めるための実践事業助成金 424,000 (市社協)福祉自動車購入補助金 0
負担金		5,106,500	5,071,500	35,000	0
	住民等負担金	5,106,500	5,071,500	35,000	住民等負担金 (@1,400円×3,420世帯 @700円×455世帯) 5,106,500
繰入金	基金からの繰入金	0	1,350,000	△ 1,350,000	財政調整基金より繰入れ 0
交付金	交付金	409,000	429,300	△ 20,300	(市社協)日赤事務事業交付金 330,000 (緑化推進委員会)緑の羽根募金事務費 33,000 (長野県共同募金会)赤い羽根共同募金事務費 46,000
繰越金	前年度繰越金	2,383,795	2,321,254	62,541	前年度繰越金 2,383,795
雑収入		1,077,705	1,561,946	△ 484,241	0
	共同募金配分金	1,072,148	1,153,797	△ 81,649	共同募金配分金 1,072,148
	福祉バザー売上金	0	400,000	△ 400,000	福祉バザー売上金 0
	その他雑収入	5,557	8,149	△ 2,592	預金利息他 7 ふれあい踊り参加連助成金 5,400 生活改善事業のし袋売上 150
合計		22,921,000	24,837,000	△ 1,916,000	

### (2) 支出の部

(単位:円)

大項目	中項目	本年度予算額	前年度当初予算額	比較増減	説明
区長部会		3,887,970	3,946,800	△ 58,830	
	行政連絡事務事業	2,818,970	2,804,800	14,170	区長連絡事務費交付 @570円×3,921世帯 2,234,970 統合行政区連絡事務費交付 @4,000円×34区 136,000 総会・市民会議開催等 50,000 土木事業等現地確認 10,000 ふれあい踊り参加他 160,000 事務・運営費(配達手数料・通信費・用紙代等) 83,000 「ながの未来トーク」の開催 30,000 団体補助金 115,000
	交通安全推進事業	168,000	203,000	△ 35,000	新入学小学生等への交通安全啓発物品の配布 40,000 横断旗設置 41,000 通学路危険箇所対策事業 87,000
	防災安全推進事業	191,000	230,000	△ 39,000	防災訓練の開催、防災用品、防災無線の電波使用料 51,000 オクレンジャー利用料 80,000 空き家対策事業他 60,000
	環境衛生事業	28,100	39,000	△ 10,900	会議費 5,000 環境学習関係費 2,000 通信費・事務用品等運営費 21,100
	環境美化事業	301,900	290,000	11,900	河川一斉清掃、ゴミゼロ運動 85,700 不法投棄防止等看板作成 165,000 花いっぱい事業 51,200 啓発・回覧チラシ 0
	人同教総務費	29,000	29,000	0	委員総会経費 4,200 正副委員長会・役員会経費、研修参加費 21,216 消耗品等 3,584
	人同教・啓発研修事業	161,000	161,000	0	地域公民館人権研修会交付金(18地域館) 54,000 学校、子ども会、PTA連合会活動交付金(6団体) 60,000

					研修会参加費用	28,000
					通信費・事務費等	19,000
	人同教市民集会事業	190,000	190,000	0	パンフ作成等費用	43,800
					講師等謝礼、アトラクション出演・標語作成謝礼	80,000
					会場作成費用	12,680
					全戸配布チラシ、会議費・通信費他	53,520
まちづくり部会		1,475,000	1,950,000	△ 475,000		
	地域振興事業	70,000	70,000	0	各地区開発推進委員会等への事務費	70,000
	まちづくり事業	505,000	780,000	△ 275,000	まちづくり計画事業(空き家対策他)	450,000
					会議費、運営・事務費、期成同盟会等、河川敷土砂撤去	55,000
	遺跡・史跡看板設置事業	900,000	1,100,000	△ 200,000		900,000

(単位:円)

大項目	中項目	本年度予算額	前年度当初予算額	比較増減	説明	
社会福祉部会		5,719,000	5,921,000	△ 202,000		
	地域福祉ワーカー人件費	2,180,000	2,180,000	0	地域福祉ワーカー人件費	2,180,000
	社会福祉事業	983,000	1,410,000	△ 427,000	わかほ福祉だより発行	100,000
					男性の地域デビュー	23,000
					わかほ福祉まつり(フードドライブ)	130,000
					社会を明るくする運動の推進他	85,000
					ふれあい会食の開催	55,000
					介護者の集い	50,000
					サロン事業の推進	300,000
					研修会参加費、オレンジカフェ開催	110,000
					活動・運営事務費	130,000
	社会福祉関係組織強化事業	655,000	550,000	105,000	地区内社会福祉関係団体への補助金	369,000
					ボランティア人材育成	120,000
					地区福祉懇談会の開催	36,000
					若穂縁が輪の開催と支援、地域拡大	100,000
					交流事業、たすけあい事業組織強化	30,000
	社会福祉関係報奨・援護費	693,000	693,000	0	長寿者祝い事業(敬老会開催助成)	600,000
					地区慰霊祭事業支援	93,000
	福祉自動車運行繰出金	1,208,000	1,088,000	120,000	福祉自動車運行事業特別会計繰出金	1,208,000
福祉保健部会		227,000	215,000	12,000		
	成人保健活動事業	88,000	88,000	0	健康講演会開催他	88,000
	保健増進啓発活動事業	42,000	42,000	0	広報誌の発行	18,000
					健康増進活動・啓発	4,000
					県保健補導員大会への参加	20,000
	地域福祉活動の推進事業	54,000	54,000	0	福祉まつり、市地域福祉セミナー研修会他	54,000
	組織強化事業	43,000	31,000	12,000	全体会議、研修会開催他	43,000
地域公民館部会		1,396,000	1,450,000	△ 54,000		
	総務費	105,420	167,420	△ 62,000	専任役員事務費(18人)、総会・理事会	105,420
	社会体育事業	729,440	729,440	0	球技大会開催	151,940
					市民運動会開催	483,660
					冬季体育デー開催	93,840
	成人祝賀事業	255,140	255,140	0	成人祝賀式開催	255,140
	広報事業	86,000	78,000	8,000	広報誌発行	86,000
	地域公民館助成事業	220,000	220,000	0	地域公民館交付金	220,000
子育て青少年部会		1,026,000	1,126,000	△ 100,000		
	青少年育成事業	780,000	880,000	△ 100,000	児童館・センター補助金	300,000
					育成会、PTA活動助成金	230,000
					ふれあい踊り子ども神輿参加	50,000
					会報発行	120,000
					リーダー講習会・コミュニティスクール開催経費	60,000
					通信事務費	20,000
	子育て支援事業	246,000	246,000	0	わかほこどもまつり	70,000
					あひるっこ補助金	76,000
					年長児交流会	35,000
					わかほちびっこぼんおどり他	60,000
					事務費	5,000

(単位:円)

大項目	中項目	本年度予算額	前年度当初予算額	比較増減	説明
事務局		9,063,600	10,071,200	△ 1,007,600	
	バス運行継続推進事業	982,000	1,375,400	△ 393,400	通学定期券購入費補助 982,000
	ほんわか・ほ映像製作事業	32,400	24,000	8,400	DVD、インクカートリッジ等 32,400
	児童・生徒等表彰及び支援事業	170,000	190,000	△ 20,000	支援金、報奨品 170,000
	人件費	4,243,000	4,968,000	△ 725,000	事務局長、事務局次長、事務局事務員人件費 4,243,000
	備品消耗品費	366,000	398,500	△ 32,500	再生紙、PC、インクカートリッジ、事務用品等 366,000
	通信運搬費	192,500	114,000	78,500	有線利用料、インターネット接続料、郵便料 192,500
	会議費	111,000	90,000	21,000	総会、役員会費 111,000
	維持管理費	336,400	305,400	31,000	ホームページ管理費、備品等修繕費 336,400
	旅費	66,000	50,000	16,000	費用弁償(地区外会議等出席) 66,000
	ほんわかほ	78,600	77,200	1,400	「ほんわか・ほ通信」印刷、 78,600
	手数料	35,700	28,700	7,000	振込手数料・残高証明書発行手数料 35,700
	保険料	570,000	570,000	0	住民自治活動保険料 570,000
	補助金	1,080,000	980,000	100,000	文化振興会、ふれあい踊り、ながのとびっくランinわかほ 1,080,000
	印刷機運営繰出金	800,000	900,000	△ 100,000	印刷機運営特別会計繰出金 800,000
積立金	積立金	0	0	0	0
予備費	予備費	126,430	157,000	△ 30,570	予備費 126,430
合計		22,921,000	24,837,000	△ 1,916,000	



## 【第5号議案】

### 令和4年度顧問の委嘱について

---

会則第10条第7項の規定に基づき、次の顧問を委嘱する承認を求めるものです。

長野市議会議員	加藤英夫
長野市農業委員	青木保
長野市農業委員	中島清
長野市農業委員	池田昌子

## 【第6号議案】

### 令和4年度役員を選出について

---

1. 会則第7条第7項3号及び第10条第3項の規定に基づき、予め各機関から推薦された次の部会長の承認を求めるものです。

機 関 名	部 会 長
区 長 部 会	竹内 守雄
ま ち づ く り 部 会	北島 光雄
社 会 福 祉 部 会	内村 正男
福 祉 保 健 部 会	玉井 香代子
地 域 公 民 館 部 会	掛川 均
子 育 て 青 少 年 部 会	伊藤 公正

2. 会則第7条第7項3号及び第10条第5項の規定に基づき、予め公募した監事の承認を求めるものです。なお、応募は2名でした。

監 事 (公 募)	前角 今朝登
監 事 (公 募)	小森 新一

3. 会則第7条第7項3号の規定に基づき、次の役員を選出を求めるものです。

役 職 名	氏 名	所 属 団 体 等
会 長	竹 内 守 雄	
副 会 長	倉 嶋 守	
副 会 長	北 野 隆 賢	
副 会 長	玉 井 香 代 子	
副 会 長 (兼会計)	宮 沢 由 紀 子	
監 事	竹 内 智 子	
監 事	玉 川 礼 子	
監 事 (公募)	前 角 今 朝 登	(公募)
監 事 (公募)	小 森 新 一	(公募)
区 長 部 会 長	竹 内 守 雄	
まちづくり 部 会 長	北 島 光 雄	
社会福祉部 会 長	内 村 正 男	
福祉保健部 会 長	玉 井 香 代 子	
地域公民館 部 会 長	掛 川 均	
子育て青少年部 会 長	伊 藤 公 正	
事 務 局 長	刈 間 匠 一	
事 務 局 次 長	橋 本 淳	